АДМИНИСТРАЦИЯ ТОМСКОЙ ОБЛАСТИ

ПОСТАНОВЛЕНИЕ

от 29 декабря 2007 года N 209а

Об утверждении Положения о государственном зоологическом заказнике областного значения «Верхне-Соровский»
(с изменениями на 18 июня 2015 года)

Документ с изменениями, внесенными:
Постановлением Администрации Томской области от 18 июня 2015 года № 231а
Постановлением Администрации Томской области от 13 ноября 2013 года № 471а
Постановлением Администрации Томской области от 25 ноября 2008 года N 246а

В соответствии с Федеральным законом от 14 марта 1995 года № 33-ФЗ «Об особо охраняемых природных территориях», Законом Томской области от 12 августа 2005 года № 134-ОЗ «Об особо охраняемых природных территориях в Томской области», во исполнение распоряжения Администрации Томской области от 25.04.2005 № 96-ра «О государственных зоологических заказниках регионального значения»

ПОСТАНОВЛЯЮ:

1. Утвердить:

1) прилагаемое Положение о государственном зоологическом заказнике областного значения «Верхне-Соровский»;

2) схему государственного зоологического заказника областного значения «Верхне-Соровский» согласно приложению № 1;

3) границы государственного зоологического заказника областного значения «Верхне-Соровский» согласно приложению № 2».

2. Внести в решение исполнительного комитета Томского областного Совета депутатов трудящихся от 22.09.67 № 337 «Об организации Верхне-Соровского заказника Молчановского района» следующие изменения:

1) в пункте 1 слова «30 тыс. гектаров в границах по реке Кудрина с Севера и Северо-Запада, по реке Оби с Запада, по реке Анма с Юга, с включением лесных кварталов №№ 28-54» исключить;

2) пункты 2 и 4 исключить.

3. Контроль за исполнением настоящего постановления возложить на заместителя Губернатора Томской области по агропромышленной политике и природопользованию Кнорра А.Ф.
(Пункт в редакции, введенной в действие Постановлением Администрации Томской области от 13 ноября 2013 года № 471а

Губернатор Томской области
В.М.Кресс

Положение о государственном зоологическом заказнике областного значения «Верхне-Соровский»

УТВЕРЖДЕНО
постановлением Администрации Томской области
от 29.12.2007 № 209а
(в редакции, введенной в действие
Постановлением Администрации Томской области от 18 июня 2015 года № 231а, - см. предыдущую редакцию)

Положение
о государственном зоологическом заказнике
областного значения «Верхне-Соровский»

1. Общие положения

1. Настоящее Положение разработано в соответствии с Конституцией Российской Федерации,Лесным кодексом Российской Федерации, федеральными законами от 14 марта 1995 года № 33-ФЗ «Об особо охраняемых природных территориях», от 10 января 2002 года № 7-ФЗ «Об охране окружающей среды», от 24 апреля 1995 года № 52-ФЗ «О животном мире», от 24 июля 2009 года № 209-ФЗ «Об охоте и о сохранении охотничьих ресурсов и о внесении изменений в отдельные законодательные акты Российской Федерации», приказом Министерства природных ресурсов Российской Федерации от 16.07.2007 № 181 «Об утверждении Особенностей использования, охраны, защиты, воспроизводства лесов, расположенных на особо охраняемых природных территориях», Законом Томской области от 12 августа 2005 года № 134-ОЗ «Об особо охраняемых природных территориях в Томской области».

2. Государственный заказник «Верхне-Соровский» (далее - Заказник) объявлен заказником областного значения, а территория, занятая им, - особо охраняемой природной территорией областного значения. Заказник расположен в административных границах Молчановского района. Площадь Заказника составляет 20195 га.

3. Профиль Заказника - зоологический.

4. Государственное управление и государственный контроль за деятельностью Заказника осуществляет орган исполнительной власти Томской области, осуществляющий государственное управление, охрану и использование государственных зоологических заказников областного значения, положениями о которых предусмотрена охрана и воспроизводство объектов животного мира (за исключением водных биологических ресурсов) и среды их обитания, - Управление охотничьего хозяйства Томской области.

5. Администрацией Заказника является областное государственное бюджетное учреждение «Областное управление по охране и рациональному использованию животного мира», которое обеспечивает функционирование и охрану Заказника.

6. Объявление территории Заказника особо охраняемой природной территорией областного значения не влечет за собой изъятие занимаемых им земельных участков у собственников, владельцев и пользователей этих участков.

7. Установленный режим особой охраны территории Заказника обязателен для исполнения всеми без исключения юридическими и физическими лицами, производящими любой вид хозяйственной и иной деятельности на территории Заказника.

8. На территории Заказника запрещается или ограничивается любая деятельность, если она противоречит цели и задачам Заказника или может причинить вред природным комплексам и компонентам.

9. Территория Заказника в обязательном порядке учитывается при разработке территориальных комплексных схем, схем землеустройства и районной планировки.

10. Обеспечение режима особой охраны территории Заказника осуществляется в пределах средств, предусмотренных законом Томской области об областном бюджете на очередной финансовый год и плановый период на финансирование расходов по охране окружающей среды, и других не запрещенных законодательством источников.

2. Цель, задачи и режим особой охраны территории Заказника

11. Целью образования Заказника является сохранение и восстановление биологического разнообразия, а также природных экосистем во всем их разнообразии.

12. Задачами Заказника являются:

1) создание условий для сохранения и воспроизводства редких и исчезающих видов растений и животных, а также воспроизводства объектов животного мира, отнесенных к объектам охоты;

2) сохранение природных комплексов и естественных природных сукцессий;

3) сохранение биологического разнообразия;

4) просветительская деятельность среди населения для информирования о функционировании Заказника;

5) контроль за осуществлением разрешенной хозяйственной деятельности и использованием природных ресурсов на территории Заказника.

13. На территории Заказника запрещаются:

1) распашка земель, за исключением распашки угодий на землях сельскохозяйственного назначения, а также для проведения мероприятий по охране, защите и воспроизводству лесов, биотехнических мероприятий, лесоустройства;

2) проведение рубок, кроме рубок ухода и санитарно-оздоровительных мероприятий, рубок для создания и эксплуатации объектов лесной инфраструктуры в целях охраны и защиты лесов в порядке, установленном действующим законодательством; сплошные рубки лесных насаждений проводятся в тех случаях, когда выборочные рубки не могут обеспечить сохранение жизнеспособности лесных насаждений и выполнение ими полезных функций;

3) переработка древесины и иных лесных ресурсов;

4) заготовка живицы;

5) заготовка пищевых лесных ресурсов, сбор лекарственных растений, заготовка и сбор недревесных лесных ресурсов, кроме осуществляемых для собственных нужд;

6) проведение гидромелиоративных работ, а также работ по изменению или обустройству природных водотоков, нарушающих их естественное происхождение;

7) осуществление рекреационной деятельности, в том числе размещение на территории Заказника баз отдыха, туристических лагерей, бивуаков, остановочных площадок, стоянок автотранспортных средств;

8) выполнение работ по геологическому изучению недр, разработка месторождений полезных ископаемых;

9) взрывные работы;

10) авиационно-химические работы;

11) сельскохозяйственные палы и выжигание растительности;

12) применение токсичных химических препаратов для охраны и защиты лесов;

13) размещение мест складирования, захоронения, уничтожения токсичных химических веществ и тары из-под них;

14) осуществление охоты и видов деятельности в сфере охотничьего хозяйства;

15) добывание животных, не отнесенных к объектам охоты;

16) промысловое рыболовство;

17) закрепление водоемов и их участков за юридическими лицами и гражданами для промышленного рыболовства и рыбоводства, для организации спортивного, любительского рыболовства и культурных рыбных хозяйств;

18) беспривязное нахождение собак;

19) строительство зданий и сооружений, в том числе временных, за исключением строительства в целях осуществления деятельности Заказника;

20) строительство и эксплуатация искусственных водных объектов, а также гидротехнических сооружений;

21) строительство линейных объектов;

22) нарушение местообитаний редких и находящихся под угрозой исчезновения видов растений и животных;

23) разорение и разрушение нор, гнезд, хаток диких животных, сбор яиц;

24) нарушение почвенно-растительного покрова;

25) создание лесных плантаций и их эксплуатация;

26) выращивание лесных плодовых, ягодных, декоративных, лекарственных растений;

27) выращивание посадочного материала лесных растений (саженцев, сеянцев);

28) захламление мусором, отходами лесозаготовок, отходами производства и потребления, устройство скотомогильников, сооружение полигонов захоронения отходов;

29) движение моторизованных транспортных средств в период с момента вскрытия льда на водоемах в границах Заказника по 1 августа, за исключением проезда для осуществления деятельности Заказника, проведения противопожарного обустройства лесов, проведения мониторинга пожарной опасности в лесах и лесных пожаров, тушения лесных пожаров, а также для выполнения служебных обязанностей служащими органов государственной власти и органов местного самоуправления муниципальных образований Томской области.

14. Регулирование численности отдельных видов животных на территории Заказника, выбраковочный и выборочный отстрел, а также проведение вынужденного отстрела осуществляются Администрацией Заказника в соответствии с действующим законодательством Российской Федерации.

15. Нахождение на территории Заказника с орудиями охоты и (или) продукцией охоты, собаками

охотничьих пород приравнивается к осуществлению охоты в соответствии с действующим законодательством.

16. Предоставление на территории Заказника садовых, огородных и дачных земельных участков, а также земельных участков под новое строительство запрещено.

17. На территории Заказника разрешается в установленном законодательством порядке:

1) сбор ботанических, зоологических и палеонтологических коллекций;

2) устройство подъездных путей для выполнения мероприятий по охране, защите и воспроизводству лесов;

3) осуществление научно-исследовательской деятельности;

4) противопожарные мероприятия;

5) любительское и спортивное рыболовство.

18. Пребывание граждан на территории Заказника может быть ограничено в целях обеспечения:

1) пожарной и санитарной безопасности в лесах;

2) безопасности граждан при выполнении работ.

19. Границы территории Заказника обозначаются на местности предупредительными и информационными знаками.

3. Ответственность за нарушение режима особой охраны территории Заказника

20. Меры по пресечению нарушений действующего законодательства на территории Заказника осуществляются Управлением охотничьего хозяйства Томской области, Департаментом лесного хозяйства Томской области, Администрацией Заказника, а также иными органами государственной власти в пределах установленных действующим законодательством полномочий.

21. Физические и юридические лица обязаны соблюдать режим особой охраны территории Заказника и несут за его нарушение ответственность в соответствии с действующим законодательством.

Приложение № 2 к постановлению Администрации Томской области

Приложение № 2
к постановлению Администрации Томской области
от 29.12.2007 № 209а
(в редакции, введенной в действие
Постановлением Администрации Томской области от 18 июня 2015 года № 231а, -
см. предыдущую редакцию)

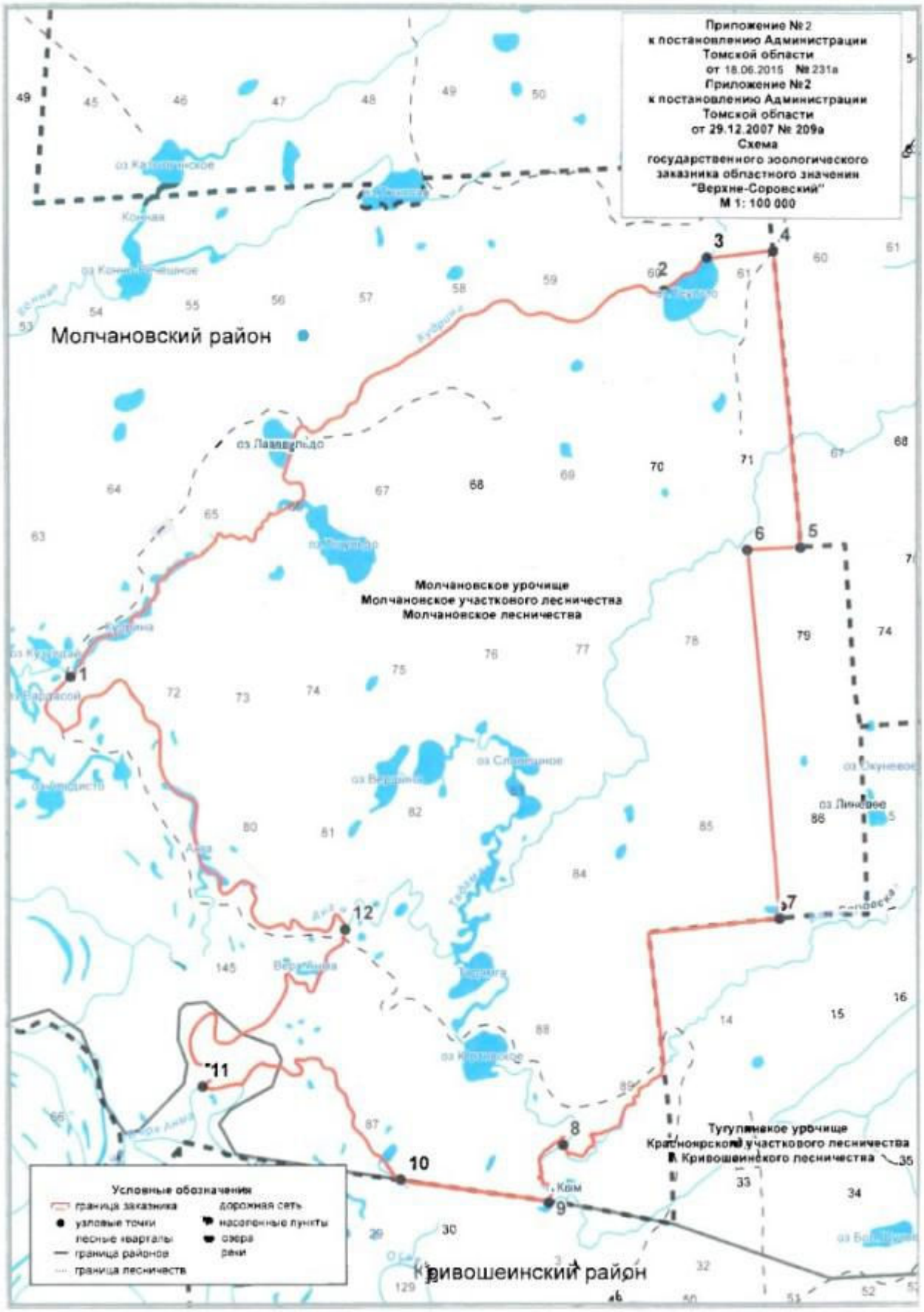
Приложение № 2
к постановлению Администрации
Томской области
от 18.06.2015 № 231а
Приложение № 2
к постановлению Администрации
Томской области
от 29.12.2007 № 209а
Схема
государственного зоологического
заказника областного значения
"Верхне-Соровский"
М 1: 100 000
Молчановский район
Молчановское урочище
Молчановское участкового лесничества
Молчановское лесничества
Тугуянское урочище
Красноярского участкового лесничества
Кривошеинского лесничества
Кривошеинский район
Условные обозначения
граница заказника
узловые точки
лесные кварталы
граница районов
граница лесничеств
дорожная сеть
населенные пункты
озера
реки

Границы государственного зоологического заказника областного значения «Верхне-Соровский»

Приложение № 3
к постановлению Администрации Томской области
от 29.12.2007 № 209а
(в редакции, введенной в действие
Постановлением Администрации Томской области от 18 июня 2015 года № 231а, -
см. предыдущую редакцию)

Границы
государственного зоологического заказника
областного значения «Верхне-Соровский»

Северная - от пересечения дороги на оз. Кузулдай с истоком р. Анга и далее по дороге до р. Кудрина, затем по левому берегу р. Кудрина (река в заказник не входит) до северного берега оз. Теульто (включая оз. Теульто), далее на восток до восточной границы квартала 61 Молчановского урочища Молчановского участкового лесничества Молчановского лесничества.

Восточная - по восточной границе квартала 61 Молчановского урочища Молчановского участкового лесничества Молчановского лесничества на юг и далее по восточным границам кварталов 71, 78, 85, далее по южной границе квартала 85, далее по восточной границе квартала 89 Молчановского урочища Молчановского участкового лесничества Молчановского лесничества до р. Б. Соровская.

Южная - по правому берегу р. Б. Соровская (река в заказник не входит) от пересечения ее с восточной границей квартала 89 Молчановского урочища Молчановского участкового лесничества Молчановского лесничества до устья р. Кым, далее по левому берегу р. Кым (река в заказник не входит) до границы с Кривошеинским районом, далее по границе с Кривошеинским районом до р. Богонос, затем по правому берегу р. Богонос (река в заказник не входит) до впадения ее в р. Верхняя Анма.

Западная - от устья р. Богонос по левому берегу р. Верхняя Анма (река в заказник не входит) вверх по течению до впадения в нее р. Анга, далее по левому берегу р. Анга (река в заказник не входит) вверх по течению до ее истока и пересечения с дорогой на оз. Кузулдай.

№ точки	Долгота			Широта		
	град.	мин.	сек.	град.	мин.	сек.
1	84	5	12,91	57	33	33,08
2	84	18	34,49	57	37	49,08
3	84	19	41,12	57	38	9,20
4	84	21	4,79	57	38	15,43
5	84	21	19,87	57	34	41,02
6	84	20	11,04	57	34	40,62
7	84	20	33,40	57	29	46,75
8	84	15	35,24	57	27	47,77
9	84	15	13,86	57	27	8,35
10	84	12	3,24	57	27	23,80
11	84	8	52,76	57	29	4,78
12	84	10	59,59	57	30	24,55